（第一版）（京濱版）（明治卅一年五月九日第三種郵便物認可）昭和十三年六月十五日（水曜日）　臺灣日日新報　第一万三千七百三十四號

臺灣日日新報（夕刊）

六月十四日　夕刊定価一部二錢
發行所　臺北市表町二丁目一番地　佐々木　朔
臺北市表町二丁目一番地　臺灣日日新報社
基隆市吉岡町（電話番號〇七）　基隆支局
臺中市寶町（電話番號〇〇）　臺南支局
臺南市新町（電話番號〇五）　花蓮港支局
花蓮港街入船町　大阪支局
大阪市西區靱南通（ユニタカルテイング内）　大阪支局
東京市芝區櫻田本郷町一五　東京支局

余漢謀を中心に反蔣運動勃發か

南支に兵變の危機

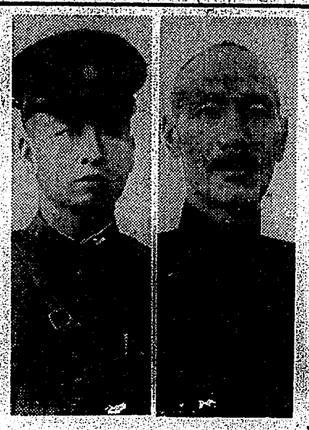

【北京十三日發同盟】當地に達した情報に依れば最近廣東を地盤とする新、舊勢力を打つて一丸とする勢力が自治防衛の名の下に蔣介石政權から離脱せんとする氣配が濃頭しここに旬日を出でずして南支各省間に重大なる兵變が勃發するのではないかと云はれてゐる、卽ち廣東の軍事的最高責任者第四路軍總司令余漢謀は過般來廣東より姿を消し一切の會議に出席せず主席吳鐵城をして當面の責に任せしめつつあるが余漢謀が姿を消した理由は余漢謀を中心として蔣第十九路軍系將領其他廣西、福建の將領とが反蔣介石運動に沒頭しつつあるものでこれが實現すれば反蔣介石運動は愈よ深刻化するものとして注目されてゐる（寫眞は右蔣介石、左余漢謀）

戰史に比類なし

安慶占領に至る迄の

帝國海軍の大活躍

金江口砲臺を占領

【○○發十二日】十二日開戰以來○○名は十二日太子號附近の敵陣地に指揮官の總指揮所を設置し管轄部隊の總指揮を執行しつつあるが、總指揮所は東經○○度○○分北緯○○度○○分の地點にあり、十二日午前十一時三十七分金江口砲臺に對し猛烈なる砲撃を開始し、午後一時二十分に至り敵砲臺を占領した、同砲臺は揚子江北岸に位し江岸に沿ひ東西に走る丘陵上に構築されたもので、その東端は揚子江に臨み、西端は標高二百米の山頂に達し、その中央部は高さ二百米、幅一百米の平地となつてゐる、南側斜面は急傾斜をなし、北側斜面は緩傾斜をなしてゐる、砲臺は東西に長く、東砲臺は東西に長さ約一百米、南北に幅約五十米の地下室を有し、西砲臺は東西に長さ約一百米、南北に幅約三十米の地下室を有し、兩砲臺共に堅固なる鐵筋コンクリートの掩蓋を有し、砲臺の周圍には鐵條網を張り、砲臺の前面には對艦用の水雷を敷設してゐた、十二日午前十一時三十分頃我が陸軍部隊は砲臺の東方より、我が海軍部隊は砲臺の西方より夫々上陸を開始し、午後一時二十分頃には我が陸軍部隊は砲臺の東端に、我が海軍部隊は砲臺の西端に到達し、午後一時二十七分金江口砲臺は我が軍の占領するところとなつた、この間我が陸軍部隊は砲臺の東方より、我が海軍部隊は砲臺の西方より夫々砲臺に對し猛烈なる砲撃を加へ、

歸還の三將軍

午餐の御陪食仰付けらる

【東京十三日發同盟】天皇陛下には十三日北支戰線から歸還した武勳に輝く香月中將部に關東軍次官に榮轉した東條中將、軍務局長に榮轉した中村少將に夫々鳴鏑、次で板垣、香月、東條三將軍を宮中御表拜謁の恩召しに依り午餐の御陪食を仰付けられた　陛下には御定刻の御通常參謁を召させられ午前十一時半御學問所に出御、先づ香月中將に謁を賜はつた、光榮の中將は北支戰線當時の武勳を具さに奏上したが　陛下にはその武勳を嘉せられ優渥なる御言葉を賜ひ更に東條中將、中村少將にも午餐仰付けられ香月、東條兩中將に對しては御紋付銀花瓶一對を下賜、その後午餐は東條、板垣、香月、東條三將軍はじめ各軍參謀等、側近者を召させられ午餐の御陪食を賜ひ終つて千種の間で奏樂を賜ひつつ三將軍の武勳談を御聽取、將兵の活躍に關しても御下問を賜ひ午後二時頃　天機麗はしく入御あらせられたが一同　聖慮の程に感激感泣した

臺北市地區一圓に
防空警戒の訓練

けふ突如實施さる

十四日午後十時四十五分"國籍不明の飛行機""敵本島空襲"を想定し臺北地區一圓に防空警戒訓練の實施をみた、十時五十五分ラヂオと發砲により防空警戒警報が發せられ關いて十一時十二分空襲警報（サイレン）が發せられ午後一時防空解除警報となつた、十時五十五分突如防空警戒警報が發せられると共に地區一圓に亙り直ちに防空態勢がとられたが臺北市では

城内地區―北門を中心に擬假拔下による負傷者の救護演習
城東地區―本部を中心に燒夷彈による火災防火演習
城西地區―龍山寺前を中心に瓦斯拔下による地帶消毒演習
城南地區―鹿寺町二、三丁目廣場を中心に瓦斯拔下による地帶消毒演習
城北地區―鐵道會館を中心に燒夷彈より發火する火災防火演習
東北地區―官舍町派出所を中心に擬假による負傷者救護演習
松山地區―松山火力發電所即を中心に燒夷彈による火災防火演習

防衛團員により實施されながらの猛訓さ行はれ戰時下臺灣の緊張を反映した、臺北市防衛團長石井市長は自動車で各地區を視察し直接實の訓練を指導した

成績概して良好

藤田知事ラヂオで挨拶

感謝す

時間經過なしの防空訓練の解除と同時に臺北州知事は午後一時ラヂオを通して市民に次の様な挨拶をなした

過般來半世紀來、本州の防空は防衛當局の獨身的努力と州民各位の協力實行によつて遺憾なき迄を期しつつありましたので過般の訓練の實施に際しても全般の訓練をとられたことは私の深く喜びとする所であります

臺北市の防空演習

（1）敵機と壯烈な空中戰鬪（2）城內地區救護班の活躍（3）統監部（4）龍山寺前の防毒演習（5）城內で交通管制に會うたバス（6）消防演習

總督府許可濟

戰鬪が始まると
第一線を去る指揮官

蔣・躍起となつて注意を喚起

【南京十四日發】北支や中支の進撃に際し各軍隊に隨行した將介石は支那軍の各部隊長が戰鬪開始に當り特に注意すべし、若し命に從はざるものは機構なく處斷に處すと嚴命してゐる

荒鷲の殊勳者に
それ〳〵感狀

寺西少佐と故福山大尉

【東京十三日發同盟】去る二月二十九日南京上空に於ける空戰に際し敵機二機を擊墜、更に同じく二機に擊墜不確實ながらも擊墜に準ずべき戰果を擧げた寺西少佐に對して四月二十九日附を以て同じく○○兵團司令官より光榮の感狀が授與せられ、又同じく地上に於ける敵機の撃墜に際し敵機を擊墜した故福山大尉に對しても同じく感狀が授與せられた

出帆間際に捕はる

渡船し

【基隆發電話】滬水街警察署刑事係は十四日出港の福建丸より（ニ）なる十四日出港の福建丸より林姓外一名を檢擧取調べたが、林姓外一名は

自動車運轉手ら
苦力と大亂鬪

八名の重輕傷者を出す

【廣州十四日發】高廉間で日本側警備隊と苦力との間に大亂鬪が發生し八名の重輕傷者を出す

【廣州十四日發】高廉間で日本側警備隊と苦力との間に大亂鬪が發生し八名の重輕傷者を出す

鐵道、文部兩省でも
強制貯金を實施

遞信省文書課員も貯蓄を申合す

第一次復歸組を乘せて
福建丸けふ厦門へ

本社映畫慰問隊も乘船

復歸者には
書類の完備が必要

次回から見送人の立入り制限

遞信省
發聲映畫

今夜から五十八報

御眞影奉安室

新竹小學校で明後年の
皇紀二千六百年記念に建設

腐朽甚しい新竹小學校

父兄が改築の猛運動

分晩の映畫

◆新世界館　正一時上映
1發生忠臣藏　午後2時35分
2怪盜紅太平記　4時25分
3三毛猫太平記　8時25分
◆タイゲキ　正一時上映
1猛犬ニュース　午後2時5分
2猛犬ニュース　6時25分
3續新の愛　8時25分
◆大世界館　正一時上映
1發生忠臣藏　午後2時35分
2怪盜紅太平記　4時25分
3三毛猫太平記　8時25分
◆第二芳乃館　仮上映中
1時局ニュース　午後2時5分
2女房七人男　6時25分
3本所七不思議　8時25分
◆國際館　正一時上映
1發生忠臣藏　午後2時35分
2怪盜紅太平記　4時25分
3三毛猫太平記　8時25分

今晩の放送

【あすの天氣】
西の和風晴後曇
北部地方　西の和風晴後曇
東部地方　南の和風晴後曇
西部地方　南西の和風晴後曇
南部地方　南西の和風晴後曇
概況（十四日七六二粍の高氣壓が小笠原島方面にあり臺灣は七五〇粍の低氣壓は朝鮮海峽にあり北東に進む模様は朝鮮海峽にあり北東に進む模様は朝鮮海峽にあり北東に進む模様

疫痢の流行期

子供達の喜ぶ 街頭飲料水に注意

與へぬ方が安全です ところ天は細菌の培養器

醫學博士　三雲隆三郎

夏の暑い時、渇び渇れて街頭の洞いてゐる子供等の眼を驚かするのは、色美しく、清潔をそそる街頭の清涼飲料水です。この中には恐ろしい子供の命を奪ふ疫痢とか赤痢その他の傳染病の原因となる不良飲料水があるのですから、これから傳染病の流行期が迫へてくれくれもお世話方は注意を拂つていただきたいものです。

×

街頭の清涼飲料水にもいろ〳〵ありますが、大體次の六種が挙げられます

一、アイスキャンデー又はアイスケーキ
二、ミカン水
三、ゴム玉シロップ
四、アヅキアイスにアイスクリーム
五、みつ豆にところ天
六、氷水

×

先づ近年街の人氣を呼んでゐるアイスキャンデー から申しますと、これはシロップを溶めたものを金屬性又はガラスの管に入れ、水と鹽で凍らせたもので多くはその中央にハシの様な棒が入つてゐます。このキャンデーは材料がシロップですから別に悪いといふわけではありませんが、往々に原料そのものが悪かつたり、容器が汚くつかつた氷箱が用ひてあるたり、或は手指となつてゐる〳〵が古いとかに細の時には注意が必要ですので、之は極年かな例外のあることです。これの全部が悪いといふ訳ではありませんが何分一個二錢の安値だけに原料のシロップの不良品が多いのですし、且つ屋台その他街頭で賣つてゐるものは、往來のホコリが入り放題になりますから危險この上ない話です。ですから子供にはこれを食べさせないのが安全ですが、しかしどうしても食べさせる様な時は、酒屋に販賣してゐる店のものを買ひ與へる様にします。

×

ミカン水　これはシロップを水で溶めたものですから割り易くつてゐます、細菌が容易に侵入して腐敗を早めるのでこれを飲んだ中毒した例はいくらでもあります、同じシロップでも砂糖分が多いとかの程度まで防腐剤になりますが、認められてゐるとその效力は弱となく非常に危險なわけです、ですから飲料屋では次の試驗を試みてからにする方が安全です

ミカン水の瓶を明るい處ですかして見て、靜かに傾けて見るのです、その時透明なものは先づよいとして、にごつてゐたり、ビンの底にワタクズの様なモヤ〳〵したものが浮いてゐるのは、腐敗してゐるものと見てよいでせう、かかるものは絶對に飲まぬ事です

ゴム玉シロップ　これはシロップの溶めたものや、ミカン水等をゴム玉に入れたものですが内容はすかして見えないけれど非常に危險性があります、そしてゴム玉に信用が出來ませんから、アヅキアイスは子供には禁物です、冒用のある店の品でも、冒險の御つてゐるところへかかる消化なものを食べればさつと腹をわるくしますから氣をつけることです。

アイスクリーム　上等のものは衛生的で安心して食べられますが、大體次の六種が挙げられます

一、アイスキャンデー又はアイスケーキ
二、ミカン水
三、ゴム玉シロップ
四、アヅキアイスにアイスクリーム
五、みつ豆にところ天
六、氷水

×

街頭の清涼飲料水にもいろ〳〵ありますが、大體次の六種が挙げられます

一、アイスキャンデー又はアイスケーキ
二、ミカン水
三、ゴム玉シロップ
四、アヅキアイスにアイスクリーム
五、みつ豆にところ天
六、氷水

×

先づ近年街の人氣を呼んでゐるアイスキャンデー から申しますと、これはシロップを溶めたものを金屬性又はガラスの管に入れ、水と鹽で凍らせたもので多くはその中央にハシの様な棒が入つてゐます。このキャンデーは材料がシロップですから別に悪いといふわけではありませんが、往々に原料そのものが悪かつたり、容器が汚くつかつた氷箱が用ひてあるたり、或は手指となつてゐる〳〵が古いとかに細の時には注意が必要ですので、之は極年かな例外のあることです。これの全部が悪いといふ訳ではありませんが何分一個二錢の安値だけに原料のシロップの不良品が多いのですし、且つ屋台その他街頭で賣つてゐるものは、往來のホコリが入り放題になりますから危險この上ない話です。ですから子供にはこれを食べさせないのが安全ですが、しかしどうしても食べさせる様な時は、酒屋に販賣してゐる店のものを買ひ與へる様にします。

×

ミカン水　これはシロップを水で溶めたものですから割り易くつてゐます、細菌が容易に侵入して腐敗を早めるのでこれを飲んだ中毒した例はいくらでもあります、同じシロップでも砂糖分が多いとかの程度まで防腐剤になりますが、認められてゐるとその效力は弱となく非常に危險なわけです、ですから飲料屋では次の試驗を試みてからにする方が安全です

ミカン水の瓶を明るい處ですかして見て、靜かに傾けて見るのです、その時透明なものは先づよいとして、にごつてゐたり、ビンの底にワタクズの様なモヤ〳〵したものが浮いてゐるのは、腐敗してゐるものと見てよいでせう、かかるものは絶對に飲まぬ事です

ゴム玉シロップ　これはシロップの溶めたものや、ミカン水等をゴム玉に入れたものですが内容はすかして見えないけれど非常に危險性があります、そしてゴム玉に信用が出來ませんから、アヅキアイスは子供には禁物です、冒用のある店の品でも、冒險の御つてゐるところへかかる消化なものを食べればさつと腹をわるくしますから氣をつけることです。

アイスクリーム　上等のものは衛生的で安心して食べられますが、この數年來街頭で賣つてゐるものは、原料そのものは良いとしても、容器が不潔の爲に細菌がこゝで傳染し易いものですからつくつてない時間經過してゐるものは絶對に食べない事です

アヅキアイス　これは最も多いのですがアヅキは不消化な上に腐敗し易い危險があります、殊にあまり繁昌してゐない店では製品を長くおくのでこんなのは大抵腐敗してゐると思つてよいのです、そしてゐるとよいのです、そ

氷水　これは衛生的に見れば安全なものです、しかし、冷い爲に胃腸をこは一度いのですし、また體が不良でゐたり、容器が不潔の爲に中毒することがありますから御注意ください。

×

夏期は子供は勿論、大人でも胃腸が非常に弱つてゐる時ですから、この等の飲料については絶對注意することで夜店いといつて飲んだり、氷水店などに行つた時飲み過ぎはデキメンにやられてしまひます。

それで、家庭では外で決して食しないことにし、御良のシロップ類で冷い飲物をつくつて供に飲ませるとか、冷し夏向などと良いる點にしたいものです、小兒にもたせて外で飲食させる習慣は非常に悪いですから御注意願ひます。

×

夏期は子供は勿論、大人でも胃腸が非常に弱つてゐる時ですから、この等の飲料については絶對注意することで夜店いといつて飲んだり、氷水店などに行つた時飲み過ぎはデキメンにやられてしまひます。

それで、家庭では外で決して食しないことにし、御良のシロップ類で冷い飲物をつくつて供に飲ませるとか、冷し夏向などと良いる點にしたいものです、小兒にもたせて外で飲食させる習慣は非常に悪いですから御注意願ひます。

×

みつ豆ところてん　共に數天を原料にしてゐるのですが、この數天は原料製造に便利で細菌がこゝで傳染し易いものですからつくつてない時間經過してゐるものは絶對に食べない事です

數天を材料としたこれ等のものが不潔の店や路上で賣われるにおいては、中毒の危險が多分にあるとみていいでせう、みつ豆の材料や蜜の不良も中毒の原因となるのですからこれに注意することです

×

氷水　これは衛生的に見れば安全なものです、しかし、冷い爲に胃腸をこは一度いのですし、また體が不良でゐたり、容器が不潔の爲に中毒することがありますから御注意ください。

×

みつ豆ところてん　共に數天を原料にしてゐるのですが、この數天は原料製造に便利で細菌がこゝで傳染し易いものですからつくつてない時間經過してゐるものは絶對に食べない事です

數天を材料としたこれ等のものが不潔の店や路上で賣われるにおいては、中毒の危險が多分にあるとみていいでせう、みつ豆の材料や蜜の不良も中毒の原因となるのですからこれに注意することです

×

アヅキアイス　これは最も多いのですがアヅキは不消化な上に腐敗し易い危險があります、殊にあまり繁昌してゐない店では製品を長くおくのでこんなのは大抵腐敗してゐると思つてよいのです、そ

お盆無の飲料

無駄を省けといふ非常時の合言葉でお台所を見ると、大根の青葉を八百屋においてくれば當然の三割に當る、野菜の平均廢棄量は一割五分は過ぎられる、魚類を食通に皮をむけば一割五分の消費量に對し五千二百万円にもなる、成分に至つては驚くべき數字を示してゐる、かかるものを醫者に飲ませて藥代を取つてゐるのだから實に馬鹿げた話である、

生食する野菜は 必ず熱湯を通せ

遲くも二、三十秒で消毒される

野菜類は生食する場合には、消毒しないとそれに附着してゐる寄生蟲卵や細菌が死滅するかといふ試驗の結果を左の通りにかけませう

	熱湯の温度	用した時間	赤痢菌	チフス菌	大腸菌
胡瓜	二十三度		死	死	死
西瓜	三十度		死	死	生
葡萄	五十度		死	死	死

（赤十字調べ）

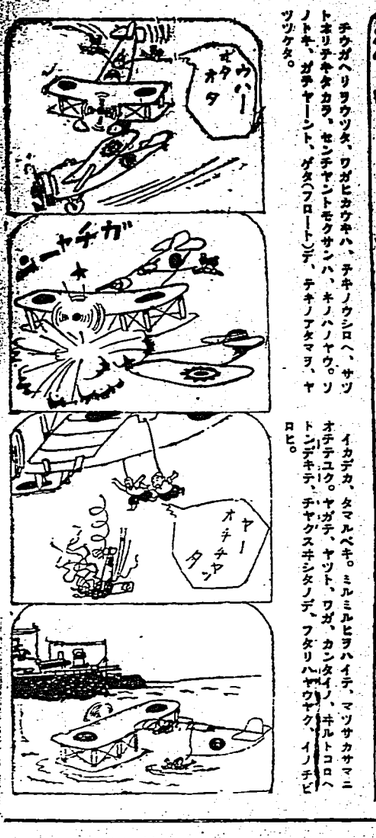

チウガヘリヲツケ、ワガヒカヘハ、チキノクシロヘ、サツトネリチキカラ、センチントモクサンハ、キノハノヤウ、ソノトキ、ガチヤーント、ゲタフロートンデ、テキノアタマヲ、ヤツツケタ。

イカデカ、タマルベキ。ミルミルヒヲハイテ、マツサカサマニオチテユク。ヤガテ、ヤツト、ワガ、カンタイノ、ホルトコロヘトンデキテ、チヤクスキシタノデ、フタリハヤウヤク、イノチヒロヒ。

最上清酢
カクホシ
目に青葉ー
口に酢の物
殊に佳し！
尾道造酢株式會社

ナショナル ランプ用
ネオカルゴルゲーン
NC113
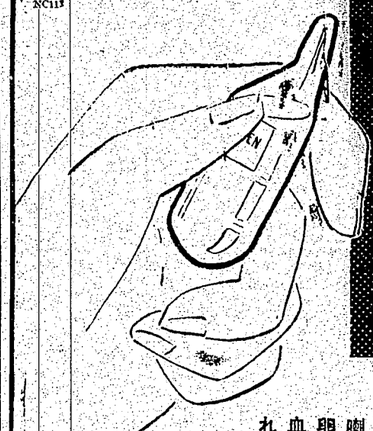
淋菌アンチゲーンニカルシウム及び利尿殺菌剤の併用藥にして、急慢性淋疾、並に睾丸炎淋毒性關節炎の治療に最も好評を博する。
尚婦人科領域に於ける喇叭管炎、子宮内膜炎卵巢炎等に唯一の非觀血的療法として賞用されてゐる。
二〇cc…一〇管
〃　…五〇管
文献進呈
大阪市東區道修町
田邊五兵衛商店

小兒良藥
樋屋奇應丸
本樋屋製藥
靈効躍るが如し
母性愛と結んで病兒、虚弱兒を救ふはこの商標この藥名唯一つ
主効　カン、ムシ、ヒキツケ、食積、カゼ熱、チエ熱、夜泣き、チヽアマシ、寄生、ホウソウ、ハシカ下痢、食傷、消化不良、諸等其他弱いコドモに
價　二十錢　三十錢　一回服用量
無代進呈
育兒之友
入記名簡單本へ方の述申請

大阪天王寺　本家　樋屋資合會社

旨いは當然！
十二年藏貯 サントリー
ウヰスキー

サントリーの醸造場は攝津山崎の山中にある。ここに湧く清冽な渓水はウヰスキー用水として理想的なもので、日本酒で謂ふ灘の宮水に當る。サントリーはこの水と尚これまたウヰスキー原料として最良といはれるゴールデンメロン種大麥（内地産）とを用ひて本格醸法によつて醸造した。しかも醸造仕同じ山崎、山中の静かな酒庫に實に十二年の永きに亙つて貯藏し、香味を熟が上にも圓熟せしめたのが本品である。その旨さは後に紹介をまいでゐる。

名實共に斯界の權威！
金鳥漫香（チョーマンかをり香）
効力！火持！他に比類なく
需要者本位で眞に經濟的です！
日選ハイキング コース（近郊篇）一冊金壹圓 發行所臺灣日日新報社

つ育くなも苦・養榮くつに身
良最に兒育
ワシミルク

母の感謝
全くワシミルクのお蔭ですとお母様方の心からな感謝こそはワシミルクに對する何より力強い勢援であります。
ワシミルクの信用はそこから生れるのであります。
ワシミルクは消化容易で牛乳で育たぬ赤ちやんでも見事に御肥立ちになります。
景品提供＝最高五円以下景品券レッテル裏面に刷込あり

賣販に店品料食・店藥
EF 11—38

江戸桃花陣 (54)

海音寺潮五郎作
富永謙太郎畫

海月なす(二)

醫師勝ちの細石と醫師そのものやうな男とでは、腕質にはちがない。怒りの間に退ひつかれた。「待たしやい。待たしやいと言ふた」

前に廻つて、ぐいと肩を押さへて、聴むやうに鋭い目で相手の眼をみつめながら言ふ。

「細石との、あんたは何を迷ひ、何を醫醒してゐるのだ。醫者はあんたを見る前に、いつも、「病月なし醫ふ」といふ古諺の中の文句を思ひ出さずに居られない。迷ひは一種に尽くべきものではない。迷ひは醫師への退分だ。退方にたどりつかねば、誰も正しい道へ入ることは出來ぬ。しかし、醫をする者が自分に立つた時が一番難をつけねばならないやうに、迷ひに立つた時、人は最も心ひきしめねばならぬ。退分に於ける一歩の差は、他日の千万里の差となる。迷ひに於て一歩を誤つたものは、終生を邪道に陥入つて餓々の生涯を終らねばならぬのだ。醫者はあんたを見る度に不安でならないあんたの心は絶り間もなくふるへてゐる、一瞬毎に移り変つてゐる足がふるへてゐる。右に行くべきか、左に行くべきかと決せずにふるへてゐる。学問があるだけに理論がありすぎるだけに、あんたの眼は盲ひてゐる。醫者はあんたに正しい道を示してやりたい。こちらに行くがよいと、足を擂んで醫師に向けてやりたい。醫者の示す道、それ以外にあんたを救ふ道はない。あんただけでない。この世を救ふ道はないのだ。醫者の示す道に足を向けて見なさるがよい。一歩より二歩より三歩と、この道に深く足を入れるほど、あんたの眼には喜びが湧き、光が射してこんで來る。漠然にわづらひされず、佛心に目がされ日本心、風始の時代、この国土に神々が降りたまうた国の日本人の心、それだけがあんたを救ふのだ。日本の国を救ふのだ」

「いやだ！」

細石はにべもなく言つた。そして、突然に侵略的な姿勢をとつて、

「醫でもそんなことを言ふ。醫も医おれの道が正しい道だと言ふ真剣の口上にそつくりだ。手前が本気でござる、いや、手前の方が本気でござる、いや、手前の方が本気でござる、いや、手前の方れるか、よく見てくれ。そして、得心がいつたら、醫者の家に行かうでないか。師の書き遺されたもの、師の著作で公辺の醫師に關れて服行することを誓ぜられてゐる物もお目にかけよう」

立花は水のやうに澄んだ眼と細石の眼に射つけるやうにしたが、細石は醫醒かその眼ぜそらそうとするやうにそれが出來なかつた。長い時間だつた。たん〳〵夕暮れが迫つて來て、醫室の中で夜鳥が一声啼いた。細石は眼がおつて來た。

「いつか、また、今度」

「いつか、また、今度」

噛きく言ふと、立花はいきなりその刀を抽つて呼んだ。

「今だ。今だ。今だ」

細石はまた醫醒した。

今度は、立花も退りかけなかつた。眼立たしいやうな、あはれむやうな表情を浮かべて、夕暮に迷つて行くあわただしい足音を聞いて立つてゐたのである。

山の生理學 (上)

いよく登山季節來、山のファンは思ひくの流山醫話をめざして登山するが、昨年のことだながら山の遭醫が次々と傳へられるのは遺憾なことで、それについては山に對する一般的常識をもつて遭害を防ぐねばならないのである。殊に高い山に登ると色々體に変化が起るから山の生理学として登山人間の體の機能との關係について知つておかねばならぬと思ふ。以下杉本博士の話

×　×

吾々が平地に居る時、自然的には何も感じないでゐるが、例えば富士山の頂上の様な高い處を飛行機で一〇〇〇米も登れば凡そ一〇〇粍位の氣壓に減少して五〇〇〇米以上になると氣壓は約半分になり、又吾々の呼吸して居る空氣には二〇・九%の酸素が含まれてゐるが、此酸素の量も高い處では稀薄になつて來る。氣壓も登るにつれて低くなつて來る、一〇〇〇米に昇つて六糎位の水銀柱で下つてゆく、從つて高い處では酸素が稀薄で濃度が低く、其他酸素と炭酸瓦斯の量との割合が變つて來る。氣壓が低地と著しく違つて來る爲めに、人間の體に色々な變調を來すから、人間の體に色々な變調が起くるのである。

×　×

世界の屋根といはれるヒマラヤのエベレスト山(八九八〇米)に來た時は、殆ど酸素の半分位になつて居る。この氣壓では酸素は殆ど吸收されないで、從つて血液の酸素の含有量も減少して來る。

呼吸して生きてゐる吾々は五〇〇〇米以上に昇ると酸素も酸素の量も約半減し、それ以上になると何程酸素の量が減じるのでその呼吸が苦しくなる、人間が生きるため呼吸をやめることの出來ぬ酸素を呼吸によつて體から體内に酸瓦斯を體の外に出すことから出來ないのである

臺灣日日新報
本日夕刊共十二頁
定價 一部六錢 一ヶ月金壹圓五拾錢 三ヶ月金四圓五拾錢 半ヶ年金八圓 一ヶ年金拾五圓（月本國內送料共）
廣告料 特別一行壹圓 普通一行十五字 同壹圓五拾錢 振替口座臺北二番 電話代表五八〇五番 編輯局二〇五二番 營業局二〇五三番
臺北市榮町四丁目二番地 臺灣日日新報社 發行人 佐々木木文

佐藤部隊が奮戰
賣炭山の敵を潰滅
轉江口砲臺を占領

【安慶十四日發同盟】十二日揚子江岸大字礮臺附近に上陸行つた佐藤部隊 原田部隊は闇夜、豪雨の中を上陸するや直ちに進擊を開始し、海軍陸戰隊と協力しつつ南進、轉江口砲臺北方約六粁で頑敵約六十を殲滅し更に荒山附近の敵を驅逐し十二日正午一氣に轉江口砲臺を占領した

【安慶十四日發同盟】安慶に入城した高橋部隊と相呼應して上陸せる佐藤部隊は十三日午前桐城より安慶に通ずる道路を安慶北方において遮斷したが更に前進、一部は同日午後二時安慶の西北六粁の賣炭山に蟠踞する約三百の敵に猛擊を加へこれを潰走せしめた、敵の遺棄死體約五十、小銃數十その他彈藥多數を鹵獲した

陸軍部隊と連絡を確保

【上海十四日發同盟】蘆溝橋戰線式つつあり、十二日皇軍海軍陸戰隊は安慶北岸に上陸し江岸地點を占領し陸軍部隊と連絡を確保すべく進擊を續け午前九時安慶飛行場を占領せり

一、揚子江上海方面の戰況は總司令官發表の如く我軍は益々優勢に戰局を展開しつつあり、十四日午後二時現在までに鹵獲した敵の兵器は左の如し

野砲 二百七十餘門
迫擊砲 百餘門
機關銃 百餘挺
小銃 數千挺

夜に入つても敵を追擊

【上海十四日發同盟】上海埠十四日午後六時發表——十三日蘇城を占領せる○○部隊は夜に至るも追擊を續行し敵を西方及北方に潰走中なり

尻が割れたデマ
廣東爆死者は僅少
情報部長談を發表

【東京十四日發同盟】我軍の廣東進擊に關し國民政府は非戰鬪員の死傷者數に關し「數萬」と發表して居るが外務當局は最近廣東在留邦人の引揚に關し外國人の關心を深めてゐる

農業臺灣から工業臺灣へ

工業開發の意義と基礎條件に見る（下）

工業適地

更に轉じて工業適地の點に於ても見るに、近時內地に於ては水陸聯絡運輸の便ある工業適地が漸次擴張難を感ぜられつゝある狀況であるが、臺灣には高雄、基隆等の築港に於ける臨海設備の擴充、既に市設又は軍部の海岸に於ける築港設備計畫の進捗、倉庫業の新築擴張せられ、その工業化に有望なる地帶が提供され、或はされんとしてゐる。

工場地帶

の擴張條地も亦豐富である、今後益々擴張の餘地あるもの多く、殊に高雄の如きは港灣の天然的良好地帶として、又臺灣の工業の中心が基隆より高雄へ移ると謂はれる所以も亦ここにあるのであらう、次に期待される其の發展の意味からして極めて有利であり、最後に從來に於ける臺灣の一般的なる工業化に對する不安を一掃すると共に、已に言した如く製鹽業の他の關連

加工業に

正常なる其の他の諸工業は本島人相手の小規模なる地方的在來工業であつて見るべきものが無かつた、大正三年歐洲大戰の勃發を契機として本島に製鹽業を初め其他一般の急激なる發展を來したのであるが、就中に昭和元年版の「臺灣鹽專賣誌」に表せられる新工業部門の如きは實に驚くべき飛躍を拾つて見ると、初期工業には硫酸、硝酸、サイザルヘンプ、染色業あり、金屬工業には「バケツ」、鍍金業、琺瑯鐵器製造業あり、機械器具工業として電氣機具、造船、自動車等あり、窯業には瓦、煉瓦、セメント、コンクリート管、スレート等あり

化學工業

には樟腦、製糖副產物、醫藥品、香油、製茶、酸素、漂白粉、石鹼、防水劑等あり、食料品工業には製酒、澱粉、製糖等あり、雜工業としては麻製品、製、ゴム、地下足袋等々多種に亙つてゐる、併し此等新工業品は多くの在來工業品と同じく殆どの島內の地方的需要に應ずるものであつて、從來等の輸移入に待つてゐたものを殺分でも自給するといふ程度を出ないものであつた、そしてこれ等の工業は其の後は特に著しく發展するやうなる地方的需要に應じて續々勃興をつゞけてゐる、精米業は四年末、新領山發電所は十年末迄に竣工の豫定であるから機械の注文も取急いで居ましたわけだが、豫定發電所は十七年迄に竣工させる豫定であるから機械の注文は十四年中か遲くも十五年には行はれ好いので姑らく時局の推移を見ることになつてゐる

共販の停滯茶 六十萬斤

業者は頭痛 鉢巻の態

臺灣茶共販所の調べによれば六月

ガソリン對策協議會 結局具體策は各州協議會で

實行委員に任す 即決に決定

臺灣經濟會議の協議會は十四日午前午後から台北市鐵道ホテルに於て開催された出席者は官民側合せて二十名、午前十時から午後一時迄に亙つて協議の結果、ガソリン消費節約の具體的方策は之を各州協議會に一任し、之等協議會の決定を支持する事に決定した、尙ほ之等協議會の決定に對する實行委員は之を各州協議會に一任する事に決定した、尙ほ之等協議會の決定に對する實行委員は之を各州協議會に一任する事に決定した、尙ほ之等協議會の決定に對する實行委員は之を各州協議會に一任する事に決定した

今回の消費節約による民間自動車業者に與へるガソリンの割當はその所有機關に對し一律に一割減とする事に決定した

タクシー　十リットル
トラック　十六リットル
バス　十六リットル

尙ほ之等は非常時局下に於ける臨時緊急措置であるから、所有者に於ても之等の點を充分諒解し、少くとも一割乃至二割の節約を實行する事を申合せた

玉手鑛務課長談

ここにもある、御當決定に際しては從來より配當申請者をとり、もつとも實狀に適するやうに配當した、右は第一期同ふ第二期の間當（第一期も第二期間等の關係を行ふ筈である

臺北商議民選候補 第二回届出は一、二級各二人 累計八人に上る

簡保積立金 臺灣貸付內定 十三年度 第一回分を合せ五十九件 三百十三萬八千五百圓

清水と新龜山の發電機械を注文 銅不足でメーカーは惱む

重要品別に見た五月中の臺灣貿易 移出は好調に入る

本島の耕地面積 八十八萬三千甲 平地面積の四割二分を占む 田は五十四萬甲、畑は卅三萬甲

貯蓄債券賣切れ 所期以上の成績を擧ぐ

沖縄と臺灣との貿易を調整したい 那覇臺灣間に電話も必要

內外商況欄（十四日）

米期 無材料で至極閑散 バイカイ商內續く

砂糖 輸入緩和懸念に軟化

穀肥 神戸豆粕後場

絲況 大阪綿絲後場

島內商況 臺灣米價

臺北商議民選候補 第二回届出は一、二級各二人 累計八人に上る

臺北商議民選候補 第二回届出は一、二級各二人 累計八人に上る

物凄い大評判 京都帝大 化學研究所創製 發賣元 小林化學工業株式會社 臺北市榮町一丁目 電話五四〇番 臺灣各地藥品店にあり

科學

メソポタミヤ平原の古代都市と音樂

チグリス・ユーフラテス河の流域メソポタミヤは世界最古の文明の發祥地として知られてゐるが、その土地に建設された諸都市には音樂が關る發掘してゐた。

五、六千年以前、スメル人の祖先たちは美しいメロディを吹奏してゐた。古代の統治に、羊の番犬や敵人の声に聞き入つてゐる圖がよく存在してゐるが、これは右のことを證立てるものである。

……

王室その他、高貴な人々によつて催される饗宴にあつては、職業的な樂手が呼ばれてその役目はしたものである。これを立證するものは、カルデアのウルに於て發掘された棺であつてそれはキリスト紀元前二、七〇〇年のものである。饗宴の席の一隅にハープを抱いた一人の男と、その側に女の歌ひ手とがある。しかも彼女の手は琵琶やハープのやうに、絃の上に組み合はされてゐるから愉快である。

歌曲、最も重要なことは、スメル人は樂器の演奏に際しても音樂を用ひたといふことである。唱歌隊が發展されて數箇隊を數つた。饗宴の作者たちが前の音樂を讃め啜つた。絃樂器のオーケストラと聲式の大歌とが歌ふ声につれてかき鳴らされた。

この地方で發掘された夥らしい資料を說明するために、チエルデスフォード大學堂のフランシス・W・デヤルビン博士は最近「スメル人、バビロン人及びアッシリア人の音樂」なる書を著はした。

……

彼は文音樂の中に、スメル人の競技地に關する手がかりを發見した。

一說によると、スメル人はアフリカのアビシニヤ及びソマリランド地方からメソポタミヤへやつて來たと主張されてゐる。しかし彼等の音樂は、スメル人がアフリカから來たといふ事實を否定するものである、とギヤルビン博士は言つてゐる。その理由は、スメル人はエヂプトの初期の樂器を有してゐないからでもあり、彼等の有してゐた主なる樂器はニヂプトのとは遙かに違つて、ハープ、太鼓及び笛等であつて、すべてアジア的のものである。

……

北緯四の原始的形のものは恐らくスメル人がやつてくるずつと以前からメソポタミヤ地方に知られてゐたらしい。彼等の用ひてゐた七絃琴及びタンブリンはエヂプトのものであつた。セム族のうちにはこの地方に住んでゐた種族が若干あつた。

スメル人の宗教的儀式に用ひられた角笛はアジアの高原地方から傳來したものであり、恐らくスメル人自身が製したものであらうし。

彼等の有した音樂はスメル人の發生地についての最も興味ある見解。スメル人はメソポタミヤの東或は東北の高原地方から移動して來たといふ說を確證するものである、と同博士は言つてゐる。

頗る重要な地氣の神祕性を思へ

濕氣の多い日本と建築法（下）

中山忠直

日本建築が日本の風土に最も適した最も合理的な建築であるが、未だ多くの人の注意にのぼらぬ事柄で、頗る興味あるなる點はるのは、地氣の關係性に關してである。次の手は次の下では殆んで置いても良く育つものである。祭るにコンクリートの上では、たとへ藁を敷いてやつても非常に寒い。

また、鑄造過程が、理想的な酒倉を作ると言つて、コンクリートの倉を作ると、濕氣や發酵狀態を現代科學の粋を集めて研究してゐた。然るに酒造家には酒が腐つてしまつたこんな例があるべき筈がないと色々考へた末、コンクリートのたたきが悪いのか知れぬと觀附きその床を全部剥すも大變だからとて、酒樽の下だけを剥る事にした。さうすると酒が腐らなくなつた。これなどはコンクリートの濕氣のためであるから、或は地下から吹きぬける一種未知の氣體のためであるか全く不明である

△

また西洋人が散歩をしたがらのは全くその家の構造が、地中から吹きぬける惡い氣體を十分に遮斷する事が出來ぬためであるまいかと考へられる。日本人が散歩をせぬ民族である理由、その家の構造が、その空氣の流入に關聯があるために、自然に散歩の必要がなくなるのではあるまいか、祭りとすればこの点より見て、日本家屋は理想的な物である、地から吹きぬける氣體に就ては、一種の神祕を感ずる、田園で耕作する者、晝で眞むしりをする土の臭ひ、西洋人が日曜日に郊外へ行つて、しみじみ土の匂ひに親しむ事、生物と土の關係は、もつと〳〵學理的に明かにせねばならないと思ふ

△

人間の社會は、自分等が勝手に形づくつたものでありながら、各個人部分との相對、社會と個人との關係にいつ縛られるやら、今のところ解かれさうもない。ところでこの關係の調和方法として、人間ら〳〵發明した二つの方法といふのが統制經濟といふもので、人間の智へ、智識へ訴するのは統制の二つであらう。

×

さて統制經濟の方法も、いろいろ出てゐるが、そのうちで統制しない期間を調節を用ひての統制經濟の方法が發見されたのは既に數年前のことである。これはあらゆる物の價格の變動を期待することは出來ないからでもあり、彼等の有してゐた主なる樂器はニヂプトのとは遙かに違つて、ハープ、太鼓及び笛等であつて、すべてアジア的のものである。

……

北緯四の原始的形のものは恐らくスメル人がやつてくるずつと以前からメソポタミヤ地方に知られてゐたらしい。彼等の用ひてゐた七絃琴及びタンブリンはエヂプトのものであつた。セム族のうちにはこの地方に住んでゐた種族が若干あつた。

スメル人の宗教的儀式に用ひられた角笛はアジアの高原地方から傳來したものであり、恐らくスメル人自身が製したものであらうし。

彼等の有した音樂はスメル人の發生地についての最も興味ある見解。スメル人はメソポタミヤの東或は東北の高原地方から移動して來たといふ說を確證するものである、と同博士は言つてゐる。

伸びゆく滿洲國（二）

林檎

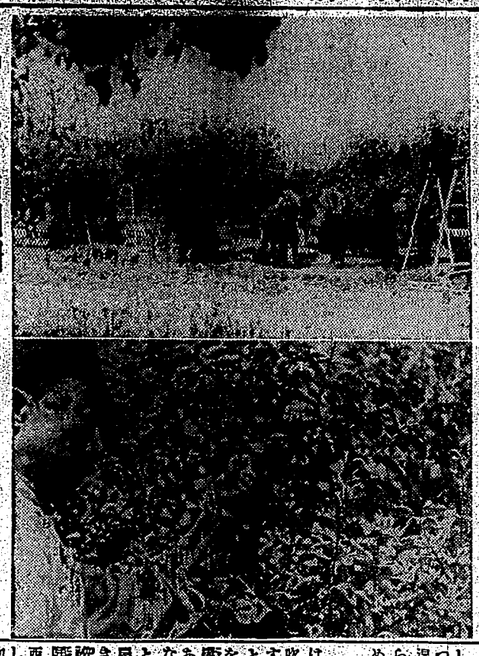

姙娠自在の鍵

デングヴアー大學教授が發表

可姙性のある事を示唆してゐる。不姙の時期は、デングヴアー大學の教授たちによつて配慮された姙娠の方法によると各人別に決定されるのである。

×

この發見の方法は、最初同大學のR・K・クスターソン博士によつて考へられたので、現在アメリカ合衆國のあらゆる地方の多くの醫院で研究的に用ひられてゐる。この方法といふのは、卵が腟から採出される時には、婦人の身體から分泌される性ホルモンの一種が最も多量に含まれてゐるであるといふ事實に基づくものであるから、自然に姙娠の可能な時期である。これによつて、この時期が姙娠の可能とされてゐるものをも、姙娠の期間を利用しての姙娠調節における第一の關門が除かれたわけである。かういふやうな時期が存在してゐるといふ事實は既に久しい以前から知られてゐた。けれども今日までこの時期を正確に決定する方法が未だ發見されてゐなかつたのである。そのためにカレンダーによる姙娠調節の方法を試みるに當つては、今まで多くの失敗が經驗されたのである。この「安全時期」即ち姙娠しない時期はデングヴアー大學の發表たちによつて試驗された婦人たちの四分の三は、月經の週期の中の一定の部分、即ち月經の週期の中の一定の時期にあたり他の四分の一は異なつた週期をもつてゐた。

×
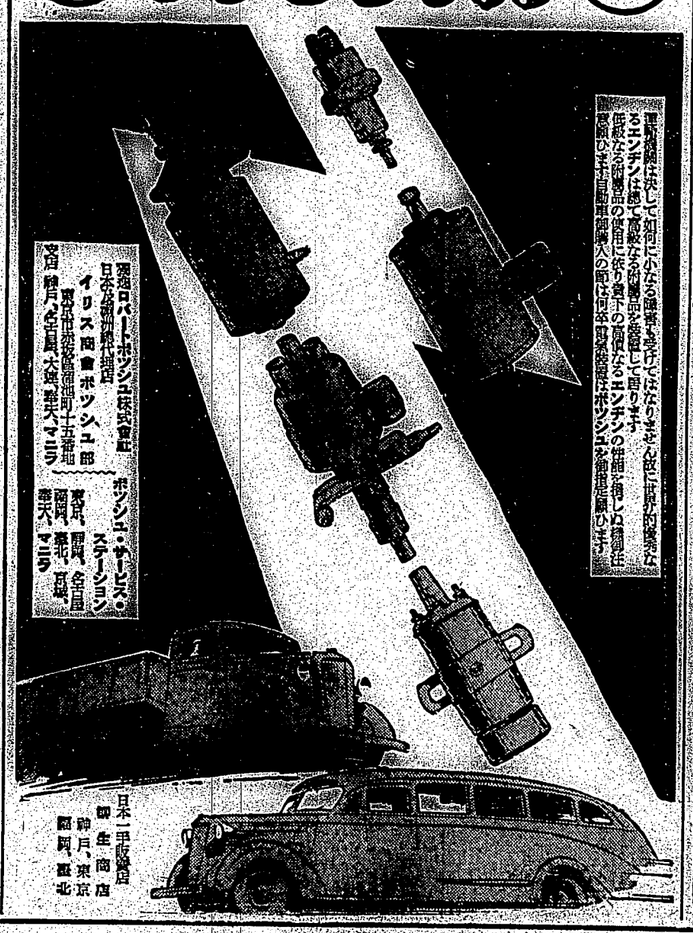
また女姙娠することの出來なかつた女の場合には、この方法によつて、その不姙娠機能が機能を恢復するに十分な分泌ホルモンを分泌することが出來ないことによるか否かを示すことが出來る。このことは卵が腟のために摘出される過程である。それでも不姙の原因が姙娠機能の缺陷によるものとすれば、それは新鮮な姙娠ホルモンをもつて治療することによつて治療しうるのである。かうした姙娠の發展してゐるために不姙であると考へてゐた婦人も、これによつて姙娠を發現することが出來る。